MEMORIA 2019

Trabajamos para la
PROTECCIÓN Y PUESTA EN VALOR
DE RECURSOS NATURALES

AJUNTAMENT DE TORREBLANCA

FUNDACIÓN GLOBAL NATURE

1. Justificación 3

2. Proyectos

Tesoros del Prat

Galápagos 6
La huerta 7
Las aves del Prat: Las golondrinas 8
Los murciélagos del Prat 9
Las aves del Prat: el chorlitejo patinegro 10
Las aves del Prat: el carricerín cejudo 11

Voluntariado ambiental

El chorlitejo 13
Tortugas 14
Fondos marinos 16
Voluntariado para la integración: Basurasxburbujas 17
Voluntariado para la integración: Buceo adaptado 18
Voluntariado para la integración: Huertos de biodiversidad 19
Limpieza de playas 20

Formación ambiental y sesiones de trabajo

Oficinas de turismo: Fam trip 22
Profesorado: Semillas de aula 23

Interpretación y educación ambiental

Educación reglada 25
Colectivos especiales 28
Escuelas de verano 28

Restauración de hábitats

Restauración del hábitat dunar 30

Acciones del LIFE

Campaña de anillamiento 32
Siegas 33
Plantaciones 34
Visitas a la exposición 36
Visitas técnicas 36

Publicaciones y materiales divulgativos

Publicaciones y materiales divulgativos 38

Eventos

Living lakes 40
6ª jornada de intercambio de experiencias 40
Premio a la convocatoria ambiental de Bankia 41
Encuentro anual de la Fundación Global Nature 41

Comunicación

Galápago. Programa animalades de À Punt 43
Carricerín en el Prat. España directo. RTVE 43
Basurasxburbujas. La Mirilla de Onda Cero 44
Burbujas solidarias. Video en redes 44
Basuras marinas. El mundo
Basuras marinas. Onda cero
Basuras marinas.

Facebook de Torreblanca Natura @Torreblanca Natura

1. Justificación

El Espai Natura se está estableciendo como un espacio de referencia de actividades de sensibilización turística, así como en un centro de formación y de gestión de proyectos del Prat.

Durante el presente año 2019, además de consolidar y continuar con las acciones diseñadas y ejecutadas en años anteriores, se ha visibilizado como una de las 12 zonas húmedas en las que se desarrolla el LIFE Paludícola, lo que supone una gran cantidad de acciones de conservación en el humedal.

El constante incremento del número de visitas, de instituciones implicadas y de programas ejecutados y solicitados, los premios obtenidos y las subvenciones conseguidas, hacen prever un 2020 lleno de actividades y propuestas.

En este documento os presentamos la memoria de actividades de 2019, reflejando los proyectos realizados, el volumen de personas atendidas y las acciones de gestión realizadas en el medio.

2.1. - Los Tesoros del Prat

2. Proyectos

2.1 Los tesoros del Prat

Este es un proyecto de sensibilización ambiental en el que se pretenden dar a conocer las especies de flora y fauna que encontramos en el Espacio Natural Protegido, aumentar su difusión e impulsar su protección. La mayoría de las actividades presentarán la misma estructura, pero se centrarán en un recurso diferente.

El citado proyecto se ha desarrollado en 7 sesiones, generalmente los domingos de los meses de julio y agosto, y en ellas se han dado a conocer las especies que se encuentran en peligro o que suponen un interés especial en el Prat y se han puesto en valor las buenas prácticas que se requieren para ser responsables en el uso del medio natural.

Se aprovechan los meses de verano para concentrar las actividades en el periodo de mayor afluencia turística, y los destinatarios son principalmente los visitantes, turistas y población local que pasa el periodo estival en Torreblanca y la playa de Torrenostra, así como todo el turismo provincial que desea tomar parte en las mismas.

Las sesiones tienen una duración de 4 horas aproximadamente y están compuestas, en función de su contenido y la edad de los participantes, por talleres, charlas, marionetas, teatros e itinerarios.

Las temáticas, fechas y número de participantes de este año 2019 han sido las que se muestran en la tabla siguientes:

Tesoros del Prat. Número de participantes en la campaña de verano: 269

Galápago europeo	14/07/2019	32
Galápago europeo	14/07/2019	30
Huerta	21/07/2019	44
Aves: Golondrinas	28/07/2019	35
Murciélagos	28/07/2019	40
Chorlitejo	04/08/2019	36
Carricerín	11/08/2019	52

Temática tratada: **Los galápagos del Prat**
Fecha de ejecución: 14 de julio de 2019 (10,30 h) / 14 de julio de 2019 (12,00 h)
Participantes: 32 personas / 30 personas

Objetivo:

Aprender a identificar una de las especies amenazadas del espacio protegido. Descubrir los peligros a los que están sometidas y realizar una práctica de recogida de datos.

Desarrollo:

Estas son las actividades que más demanda tienen en el Espai Natura, tanto es así que nos vemos forzados a realizar la práctica dividiendo a los participantes en dos grupos.

- La primera parte es una aproximación al Prat. Durante la misma se muestran los hábitats que tiene, sus valores y se muestran algunas de las especies que habitan en él.
- Va seguida de una charla para aprender cómo vive la tortuga de marjal y saber diferenciarla de tortugas marinas, tortugas de tierra y de otros galápagos de agua dulce y comprender el problema que supone la suelta de las especies exóticas que compramos como mascotas.
- En la última parte de la sesión, con la ayuda de ejemplares vivos, se muestra cuál es la forma de realizar un registro (medidas, pesos y marcaje).

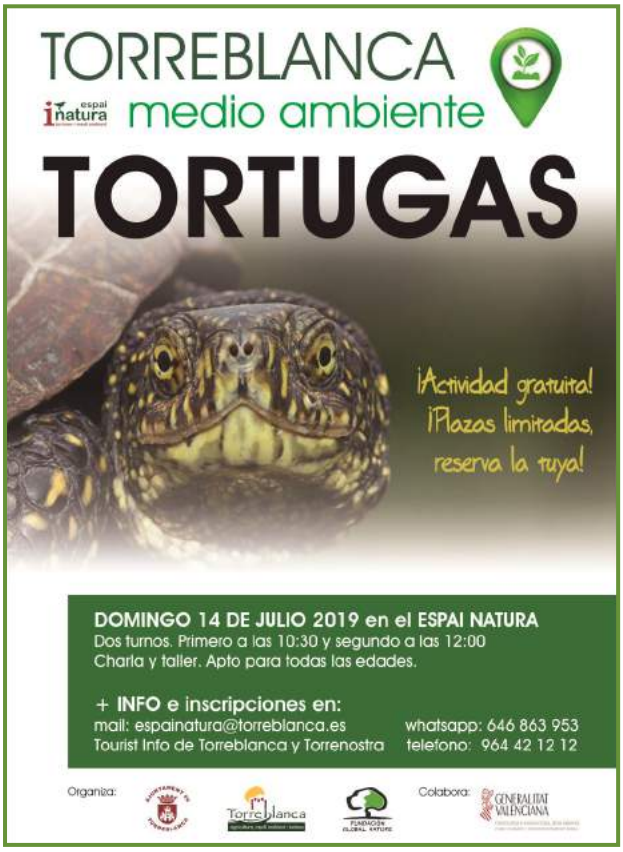

Temática tratada: **La huerta**
Fecha de ejecución: 21 de julio de 2019
Participantes: 44 personas

Objetivo:

Descubrir las diferencias entre la agricultura tradicional y la ecológica. Analizar los impactos sobre el medio natural, participar una cata de tomates, realizar una práctica en el huerto y fabricar un hotel de insectos que nos ayude a prevenir y controlar las plagas.

Desarrollo:

Continuamos combinando varias actividades de distinta intensidad y duración para que resulte una jornada amena, variada y adaptada a todas las edades.

- Empezamos con la visualización de un vídeo sobre los tomates.
- Aprovechando el cortometraje procedemos a comentar las diferencias entre los productos ecológicos y los que no lo son.
- Realizamos una cata de tomates, entre las que introducimos las variedades de la zona y los participantes opinan sobre las diferencias de sabor y textura.
- Finalmente construyen un refugio para insectos que se llevarán para ponerlo en su huerta.

Temática tratada: **Las aves del Prat: las golondrinas**
Fecha de ejecución: 28 de julio de 2019
Participantes: 35 personas

Objetivo:

Aprender a valorar las aves del Prat y comprender la importancia que tienen como controladoras de plagas y de insectos como puede ser el mosquito.

Descubrir las diferencias entre los aviones, golondrinas y vencejos. Reconocer y visitar los distintos nidos que fabrican. Construir un nido para golondrinas, que cada familia se podrá llevar y colocar en su vivienda.

Desarrollo:

Se trata de una actividad compuesta por tres acciones:

- una charla explicativa con apoyo de PowerPoint e imágenes de aves,
- la visita a los nidos colocados en el edificio del Espai Natura y,
- la fabricación de un nido de golondrina para llevarse a casa.

Temática tratada: **Los murciélagos del Prat**
Fecha de ejecución: 28 de julio de 2018
Participantes: 40 personas

Objetivo:

Dar a conocer a los murciélagos que habitan en el Prat y descubrir los beneficios que generan, disipar las ideas preconcebidas que tenemos sobre ellos y construirles un refugio para aumentar su población.

Desarrollo:

Esta jornada ha contado con 3 actividades diferentes:

- Un power point para descubrir las características y la fisonomía de los murciélagos, aprender a diferenciar las especies que existen en el mundo y descubrir las que hay en nuestra población.
- la visualización de unos vídeos en los que se muestra como criarlos y las distintos tipos de quirópteros existentes, y
- Una visita al espacio natural para aprender cómo y dónde colocarlas.

Temática tratada: **Las aves del Prat: el cholitejo patinegro**
Fecha de ejecución: 4 de agosto de 2018
Participantes: 36 personas

Objetivo:

Dar a conocer a las aves del Prat y en especial al chorlitejo patinegro. Esta pequeña ave vive en la zona de dunas del Prat de Cabanes –Torreblanca y cría durante los meses de verano, lo que hace que resulte muy complicado mantener las parejas nidificantes en la zona. En febrero se colocó una talanquera (palos y cuerdas) para que la gente que iba a la playa no accediese a las dunas y no pisase sus nidos. En esta actividad hemos realizado cartelería para colocar en esos postes e informar a la gente del motivo de esa prohibición.

Desarrollo:

Esta jornada ha contado con 4 actividades diferentes:

- Empezamos con una explicación de la especie y su hábitat.
- Preparamos, dibujamos y plastificamos cartelería y,
- Con una parte del grupo fuimos a colocarla a la zona de dunas.

Temática tratada: **Las aves del Prat: El carricerín cejudo**
Fecha de ejecución: 11 de agosto de 2018
Participantes: 52 personas

Objetivo:

Conocer las acciones que se están realizando en el Prat por medio del LIFE Paludícola. Descubrir la importancia de los humedales en la migración de las aves y conocer al carricerín cejudo.

Desarrollo:

- Se aprovechó la jornada para explicar las acciones que se están ejecutando en el Life Paludícola y dar a conocer la necesidad de gestión de las lagunas para facilitar la parada de las aves durante la migración.
- Se explicaron las características del carricerín cejudo y los motivos por los que se había tramitado el LIFE utilizando esta especie.
- Se realizó una dinámica participativa para reflejar la situación de este ave y dar a conocer de forma dinámica las acciones que se están desarrollando en el proyecto.
- Se fabricó plastilina casera para favorecer los juguetes sostenibles y respetuosos con los hábitats y las especies.

2.2. -Voluntariado ambiental

2.2 El voluntariado ambiental del Prat.

El Espai Natura cuenta con cinco grupos de voluntarios que dedican su tiempo libre a colaborar con el medio ambiente: limpiando, participando en su conservación, haciendo censos o ayudando a otros para poderse acercar a la naturaleza.

En estos grupos han participado 334 voluntarios, organizados en los siguientes grupos:

- Voluntariado de protección del chorlitejo
- Voluntariado de Tortugas
- Voluntariado de fondos marinos
- Voluntariado para la integración. Burbujas marinas
- Voluntariado para la integración. Huertos adaptados
- Voluntariados de limpieza de playas

Voluntariado de protección del chorlitejo:

Número de sesiones: 2 sesiones (los días 15 febrero y 4 de agosto)

Participantes: 24 personas

En las dunas de Torrenostra se ha localizado una población de chorlitejo patinegro.

Con la ayuda del Centro Ocupacional de Torreblanca, se ha reparado la talanquera colocada el año pasado para evitar el paso de los turistas a la zona de la duna donde cría esta especie en peligro de extinción. Además se han restituido los carteles informativos con nuevos dibujos.

Voluntariado de tortugas

Número de sesiones:
12 salidas de campo, que se distribuyeron entre los días 2 de junio y 22 de septiembre.
Dos de las actividades de voluntariado se acompañaron de sesiones formativas, en las que, además de aprender sobre el galápago europeo, su problemática y las especies invasoras, se fabricaron y repararon las trampas.
Durante las sesiones de voluntariado se revisaron las trampas, extrajeron las especies exóticas y se marcaron y realizaron las fichas de seguimiento de los galápagos europeos.

Este año se ha capturado y marcado la tortuga número 1.500, lo que ha tenido una gran repercusión mediática.

Participantes:
97 participantes distribuidos entre las 12 sesiones.
Este grupo ya funciona desde hace tres años y muestra un gran interés y dedicación.

La tarea de los voluntarios es la de colocar y revisar trampas para extraer del medio natural las especies invasoras que amenazan al galápago de la zona, y al mismo tiempo, marcar y fichar a los galápagos europeos que caen en las cajas para realizar el seguimiento de la población en el Prat.

Las actividades del voluntariado de galápagos se distribuyen en las dos épocas en que las tortugas están fuera de su letargo.

Se realizan un primer grupo de salidas en primavera, llevando a cabo el seguimiento de las trampas todos los domingos.

La primera sesión se dedica a formar nuevos voluntarios y a reforzar los conocimientos de los que ya están en el grupo de trabajo y, a partir de ese momento, se organizan turnos para revisar las cajas trampa de forma asidua.

Tras la parada del mes de agosto se reprenden las actividades en septiembre, que suelen alargarse durante uno o dos meses, en función de las condiciones meteorológicas.

Voluntariado fondos marinos

Número de sesiones:
1sesión. El 26 de octubre de 2019

Participantes:
23 buceadores.

El cometido de esta acción de voluntariado de fondos marinos, es aprovechar la inmersión para realizar una limpieza del fondo, al tiempo que se toman datos y se muestrea sobre la densidad y calidad de la *Posidonia oceánica* y sobre las poblaciones de nacra (*Pinna nobilis*).

Este año 2019, la Fundación Global Nature ha conseguido fondos para alquilar dos embarcaciones y financiar la actividad de una jornada de trabajo en el Prat de Cabanes - Torreblanca.

Los resultados han sido presentados en radio, prensa escrita y documentos técnicos del Instituto de ecología litoral.

Esta actividad se lleva a cabo en una única jornada, ya que ha de contarse con el alquiler de un barco y con la disponibilidad de al menos 10 buzos profesionales para proceder a realizarla.

Además hay que coordinar diversos grupos de buceo, que de manera voluntaria acuden para realizar la tarea. Contamos con la colaboración de Posimed, el Instituto de Ecología Litoral, Politsub y Mola mola, siendo liderados y organizados por la asociación Poseidón, que forma a los participantes en el uso del material de conteo submarino y en el reconocimiento y estudio de las especies.

Voluntariado para la integración

Número de sesiones:
Medio mes de convocatoria
La segunda quincena de agosto.

Participantes:
60 fotografías recogidas.

Este año la actividad se ha centrado en promover un reto de recogida de residuos con un transfondo social. Al recoger una bolsa de basura y subir la fotografía a una red social con el #BasurasxBurbujas, la Fundación Global Nature se comprometía a aportar financiación para la actividad de buceo solidario y a costear más minutos de aire comprimido para la realización de la actividad.

Así mismo, el Ayuntamiento y la oficina de turismo de Torreblanca, obsequiaban a los participantes del reto solidario, con una bolsa de tela para facilitar la acción de utilizar bolsas reutilizables y reducir los residuos.

Se recibieron un total de 60 fotos, lo que permitió financiar la actividad de buceo adaptado para 30 personas con discapacidad.

Las imágenes iban asociadas con sus correspondientes recogidas de basura, algunas individuales, otras de familias o pequeños grupos y otras de concentraciones de voluntarios que recogieron residuos para unirse a la causa. Así mismo, llegaron imágenes de distintos puntos de España incluso de Italia e Irlanda.

Voluntariado para la integración

Número de sesiones:
1 sesión
El día 7 de septiembre

Participantes:
70 participantes

Para poder acceder a los fondos marinos con botellas de aire comprimido se requiere preparación y varias sesiones de manejo del material. Para algunas personas con capacidades diferentes, esta es una actividad que resulta más complicada de realizar y lejos de su alcance porque requiere de la ayuda de personal especializado.

Afortunadamente, un grupo de voluntarios, especialistas en buceo adaptado, puso a nuestra disposición su tiempo y el material necesario, para que personas con capacidades diferentes pudieran hacer burbujas bajo el mar.

Esta sesión se llevó a cabo playa accesible de Torreblanca, contó con la colaboración de numerosas instituciones coordinadas por el Ayuntamiento y la Fundación Global Nature, que consiguió la financiación para realizar la sesión, pagar el alquiler de los materiales e invitar a comer a los buzos.

Agradeciendo a los más de 20 voluntarios que hicieron posible la actividad de forma altruista. La federación de submarinismo, Inturesport y asociaciones: Mola mola, Politsub y Al fondo participaron en la jornada.

Voluntariado para la integración

Número de sesiones:
1 sesión
El día 18 de mayo

Participantes:
17 participantes

En las instalaciones del Espai Natura se ha habilitado una estructura en altura para facilitar el acceso a la huerta a las personas con discapacidad y a los visitantes de la tercera edad.

Las estructuras están compuestas por tres jardineras elevadas con capacidad para colocar sillar de ruedas en la parte inferior y tres jardineras construidas sobre el suelo para los más pequeños.

Así mismo, numerosa ruedas de neumáticos sirven de contenedor para especies aromáticas.

La Fundación Global Nature, a través de un convenio con Ecoembes, obtuvo financiación para comprar las herramientas y materiales necesarios para construir las jardineras.

Y el grupo de geocaching Mare Nostrum participó con sus asociados en la construcción de las mismas utilizando material de desecho de palets. Se diseñaron y montaron las diferentes mesas de a distintas alturas.

En las semanas siguientes se rellenaron de tierra y se plantaron especies hortícolas de la zona, sirviendo, durante todo el año, como herramienta didáctica para dar a conocer las variedades locales de la huerta del Prat, tanto a los escolares como a los visitantes del Espai Natura.

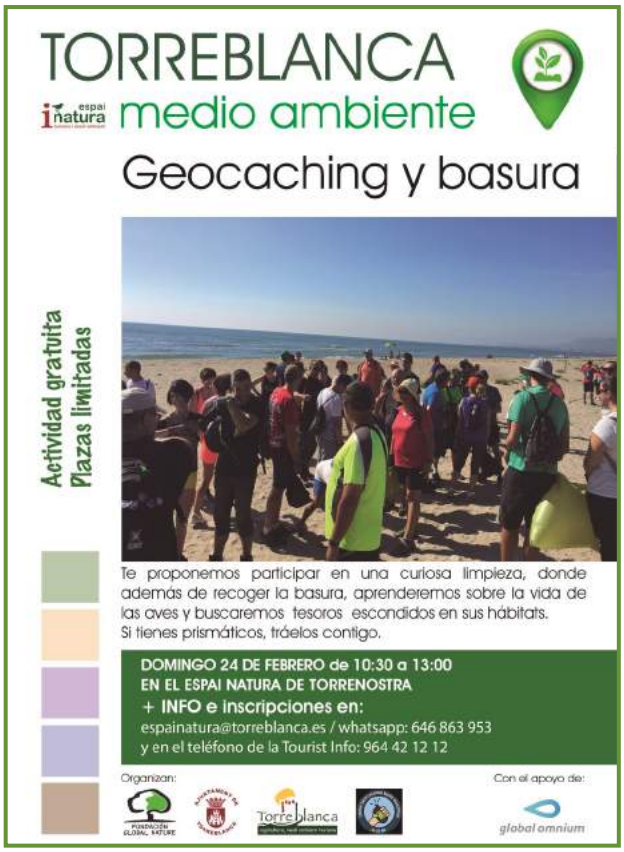

Voluntariado para limpieza de playas

Número de sesiones:
1 sesión
El día 24 de febrero

Participantes:
43 participantes

Las actividades de voluntariado que se realizan puntualmente suponen un gran reto para conseguir captar personal que las lleven a cabo, por ello, deben ir asociadas a una actividad lúdica que sirva de reclamo para su ejecución.

El grupo de geocaching Mare Nostrum convoca anualmente a sus asociados a realizar actividades para la conservación de la naturaleza, de forma que nos coordinamos con ellos para colaborar.

Desde el Espai natura se lanzó una propuesta lúdica para el público en general, consistente en aprender a utilizar el programa de geochaching como herramienta de descubrimiento del medioambiente y a los expertos en el juego se les ofreció una visita guiada al espacio natural para dar a conocer a sus ecosistemas.

En esta ocasión se añadió una actividad de aula previa para dar a conocer las aves que habitan el Prat y animar durante el recorrido a identificarlas.

Durante el itinerario se observaron aves, buscaron caches y se recogió basura. Una actividad de lo más completa.

2.3. - Formación ambiental y sesiones de trabajo

2.3. Formación ambiental

Las actividades de formación de 2019 se han centrado en capacitar a aquellas personas que se dedican a atender grupos, de esta manera que se amplifican los efectos de forma exponencial. Participaron dos grupos: el de informadores turísticos y el de docentes.

Informadores turísticos

Número de sesiones:
1 sesión.
Fecha: 4 de abril de 2019

Participantes:
38 participantes

En una sesión única se dio a conocer a los informadores turísticos de la Comunidad Valenciana, el parque natural, las especies que lo habitan y los valores culturales de la localidad de Torreblanca.

Se visitó la exposición del carricerín cejudo y se realizó un recorrido para descubrir los hábitats del parque natural y se finalizó con los grafitis del municipio. De esta forma damos a conocer el Prat a aquellas personas que darán difusión de sus valores y su potencial turístico.

Formación del profesorado

Número de sesiones:
3 sesiones presenciales de 3 horas cada una.
Días 28 de septiembre, 19 de octubre y 9 noviembre de 2019

Participantes:
25 participantes por sesión.

Los profesores, recibieron una formación de 30 horas, de las cuales 9 fueron presenciales y el resto a través de una plataforma on-line del Cefire (Centro de formación del profesorado).

Las clases fueron impartidas por Marta de Pedro, docente y agricultora de la empresa Hortus minimus. Durante los tres meses los participantes aprendieron sobre los principios básicos de la agricultura ecológica, la rotación de cultivos, la preparación del suelo, el control de plagas y la extracción de semillas. Durante las sesiones prácticas, llevadas a cabo en el Espai Natura, descubrieron la forma de llevar a la práctica lo aprendido y a crear contenidos didácticos para sus alumnos.

La colaboración entre el Cefire, Hortus minimus, los huertos de Ecoembes y la Fundación Global Nature, permitió una gran difusión del curso, llegando al máximo de alumnos establecido y haciendo aparecer la demanda de nuevas ediciones, que están previstas para 2020. La financiación de esta edición 2019 corrió a cargo del Cefire.

2.4. - Interpretación y educación ambiental

2.4. Interpretación y educación ambiental.

Este es el proyecto que mayor número de visitantes atrae al Espai Natura. Este año 2019 han sido 2.311 participantes en las actividades ambientales.

Se organiza en función del tipo de colectivos que acuden a las visitas, agrupándose en tres colectivos diferenciados: Educación reglada, colectivos especiales y escuelas de verano.

Educación reglada

espai natura
turisme i medi ambient

PROGRAMA DE ACTIVIDADES AMBIENTALES PARA ESCOLARES

Curso 2019 -2020

Actividades Ambientales para Infantil y Primaria *

*Estas propuestas pueden ajustarse a las necesidades del centro, contactad con nosotros y las adaptaremos.

Nivel	Contenido	Actividad
Infantil 1º primaria	Los tesoros del Prat: **Por tierra, mar y aire**	¿Por qué algunas aves tienen esas patas y esos picos tan extraños? ¿Quién está bajo del mar? ¿Conoces a los murciélagos? ¿Donde vive cada uno de estos seres? Las marionetas nos lo explicarán todo y con una divertidísima gymkana aprenderemos muchísimo sobre la vida de los animales del Prat. Después haremos un itinerario para descubrir los lugares de los que hemos hablado
Infantil 1º primaria	Un tesoro entre las cañas: **El galápago europeo**	¿Sabes diferenciar las tortugas de la mar, de las de tierra y las de agua dulce? ¿Quieres ver ejemplares vivos y saber donde viven? Tenemos tortugas de verdad, caparazones, paneles y marionetas que nos contarán todos los detalles. Haremos talleres y daremos un paseo por el marjal para conocer su casa.
1er ciclo prim. 2º ciclo prim. 3er ciclo prim.	Los tesoros del cielo: **Las aves**	Conoce como se comportan las aves, cuáles son sus adaptaciones, por qué migran y aprende a identificarlas. Juega con tu equipo y muérete de risa intentando adivinar de quien hablamos. Finalmente, un pequeño recorrido por las lagunas y el saladar nos acercará a ellas.
1er ciclo prim. 2º ciclo prim. 3er ciclo prim.	Un tesoro en equilibrio: **Los hábitats del Prat**	Descubre los hábitats del Prat y ponte a prueba con tu equipo para identificar donde vive cada uno de los animales. Prepárate para correr y reírte con tus compañeros mientras jugamos y ponemos a prueba lo que hemos aprendido. Después iremos a ver los 5 hábitats que hemos estudiado.
1er ciclo prim. 2º ciclo prim.	Un tesoro incalculable: **El agua**	Si estás dando este tema en clase te sorprenderás con los experimentos y juegos que tenemos preparados para vosotros. Visitaremos las lagunas, el saladar, la mar y después de esta jornada te quedará todo: "claro como la agua""
3er ciclo prim.	Un tesoro en peligro de extinción: **Ecosistemas y biodiversidad**	¿Sabes que pasa si se rompe un ecosistema? ¿Conoces la problemática de las tortugas de estanque? ¿Sabes que están en peligro de extinción? Ven a descubrir la importancia de la biodiversidad mediante una dinámica. Y recorre los caminos del Prat para poder observar la gran biodiversidad que le rodea.

Educación reglada

Número de sesiones:
29 sesiones presenciales, con centros procedentes de 11 municipios.

Participantes:
2.208 participantes por sesión.

Los centros que ha participado de las actividades escolares se muestran en la tabla que aparece a continuación. Las actividades están organizadas en función del nivel educativo y del tiempo que disponen para llevar a cabo a visita. Cada uno de los niveles tiene preparado el material necesario para que la actividad sea útil y adaptada a su currículum.

	FECHA	Centro	NÚM	PROCEDENCIA
1	21/01/19	Agora Lledó Intenational School	65	Castellón
2	31/01/19	Torreblanca (cole)	206	Torreblanca
3	01/02/19	Torreblanca (cole)	279	Torreblanca
4	22/02/19	G.M.Producción agroecológica	8	Nules
5	25/02/19	Antonio Armelles	44	Castellón
6	26/02/19	Antonio Armelles	54	Castellón
7	27/02/19	Antonio Armelles	38	Castellón
8	06/03/19	Santa Agueda	69	Benicàssim
9	12/03/19	IES Penyagolosa	53	Castellón
10	20/03/19	Santa Agueda	21	Benicàssim
11	21/03/19	Santa Agueda	48	Benicàssim
12	28/03/19	Ramón Cid	47	Benicarlò
13	10/04/19	Frances Català	32	Benicarlò
14	12/04/19	CEIP Cervantes	64	Vall d'Uixò
15	19/04/15	IES Betxi	55	Betxi
16	10/05/19	Ceip Mediterránea	53	Oropesa del Mar
17	29/05/19	Santa Agueda (cole)	62	Benicassim
18	30/05/19	Santa Agueda (cole)	68	Benicassim
19	12/06/19	Jaime Sanz (cole)	195	Peñiscola
20	13/06/19	Jaime Sanz (cole)	397	Peñiscola
21	17/06/19	Lledó	33	Benicassim
22	24/10/19	IES Alfonso XIII	39	Vall d'Alba
23	25/10/19	IES Alfonso XIII	38	Vall d'Alba
24	29/10/19	Benicarló	25	Benicarló
25	13/11/19	SES Borriol	28	Borriol
26	15/11/19	Torreblanca	45	Torreblanca
27	20/11/19	SES Borriol	37	Borriol
28	27/11/19	Torreblanca	52	Torreblanca
29	11/12/19	Jaime I	53	Castellón

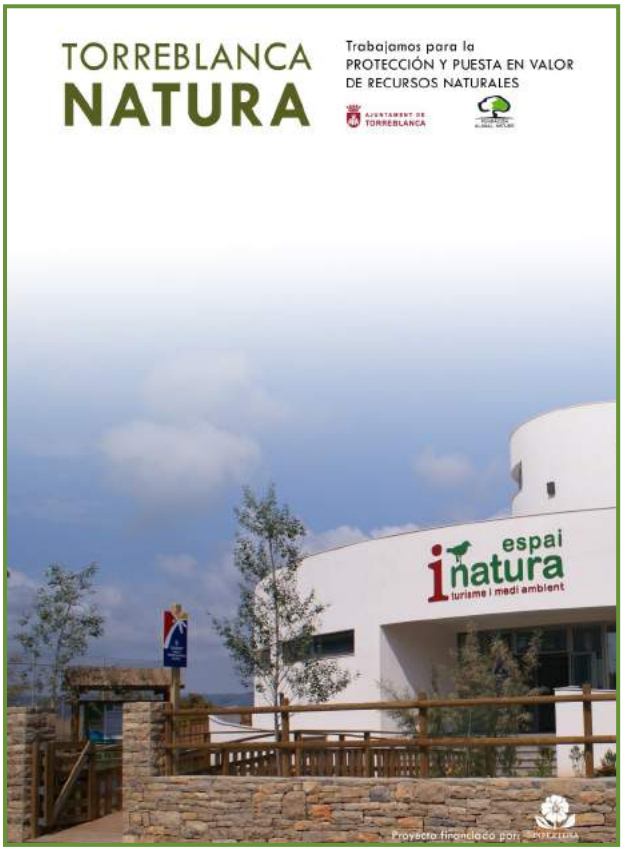

La sección dedicada a los centros educativos reglados es la que mayor número de visitas recibe.

Durante este año han sido 29 los centros atendidos y 2.208 los estudiantes que han participado.

El proyecto educativo está compuesto de seis actividades distintas, que se ajustan a los currículums del aula y que nos permiten trabajar con los alumnos temas como el ciclo del agua, los ecosistemas, las aves, las especies invasoras y las claves dicotómicas para identificación de animales y plantas.

Todas las sesiones se componen de tres partes: una teórica, otra dinámica (que puede ser un taller, actividad, juego…) y por último una visita al espacio natural.

El número de centros que solicitan las actividades va en aumento cada año y los que participan durante un curso escolar tienden a repetir en el siguiente.

Cada uno de estos colectivos tiene diseñados materiales y actividades adaptadas a su nivel y a las temáticas que están desarrollando en sus centros educativos.

Estos son algunos de los materiales elaborados para trabajar con los estudiantes las temáticas presentadas.

Colectivos especiales

Existe, un grupo con necesidades especiales ya sean motrices o psíquicas que requieren actividades adaptadas a sus singularidades.

Los grupos que participan con sillas de ruedas tienen un itinerario adaptado para su movilidad reducida. Y las sesiones se completan con talleres relacionados con la temática trabajada.

También contamos con un grupo de actividades específicas para el colectivo de la tercera edad.

En total han sido 2 los grupos atendidos y 41 las personas que han participado en dichas actividades.

Escuelas de verano:

Las escuelas de verano asisten a actividades temáticas similares a las organizadas para los escolares, sin embargo, el formato se presenta con un carácter más lúdico e informal ya que se ejecuta en periodos vacacionales en los que los niños/as están inscritos en centros de ocio de la localidad.

Han sido 2 visitas las que ha realizado la escuela de verano, en fecha 18 de julio y 14 de agosto de 2019, con 34 y 28 asistentes respectivamente.

2.5. - Restauración de hábitats

2.5 Restauración de hábitats

El hábitat dunar

La Fundación Global Nature, gestionó la solicitud y consiguió la financiación del Banco Santander para la conservación y mantenimiento de las dunas en la zona de costa de Torreblanca.

El objetivo fue plantar 500 m de bardisa en la zona próxima al mar, para facilitar la acumulación de arena y aumentar la densidad y la altura de las dunas.

Para ello, se invirtió en material, planta y semillas. La colocación de planta permite el crecimiento de las raíces, las cuales a su vez sujetan la arena acumulada.

Se plantan las siguientes especies:

Ammophila arenaria, 250 unidades
Cakile marítima, 300 u.
Calystegia soldanela, 300 u.
Crithmum maritimum,150 u.
Crucianella marítima, 300 u.
Elymus farctus, 200 u.
Eryngium maritimun, 200 u.
Medicago marítima, 200 u.
Pancratium maritimum 250 u.

El resultado tras seis meses es altamente visible en algunas dunas que han acumulado gran cantidad de arena, donde las semillas han germinado y la planta ha crecido.

Este proyecto ha permitido la contratación de dos operario durante un mes y aporta un hábitat tras-dunar necesario para la cría del chorlitejo patinegro.

2.6. - Acciones del LIFE

2.6 Acciones del LIFE

El proyecto del LIFE, durante este 2019, en la zona de Torreblanca, se ha concretado en tres acciones diferentes: Anillamientos, siegas, plantaciones, visitas a la exposición y visitas técnicas.

Anillamientos:
Durante la campaña de anillamiento en el Prat de Cabanes-Torreblanca en paso prenupcial se realizaron 18 jornadas de anillamiento durante el mes de abril de 2019.

Se efectuaron un total de 100 capturas de 20 especies incluidas en 11 familias de la Clase Aves, de las cuales 92 fueron primeros anillamientos.
Por su abundancia destacan el mosquitero musical, el cistícola buitrón y la lavandera boyera. Por el estado de conservación destacan varias especies, carricerín real y carricerín cejudo presentes en el Anexo I de la Directiva Aves y el colirrojo real en el Catalogo Español de Especies Amenazadas.

Las siete capturas de carricerín cejudo en el Prat en 2019 hace que este humedal se consolide como una adecuada zona de descanso y alimentación en la costa mediterránea para esta especie de paseriforme.

Existe un nivel de encharcamiento favorable en amplias zonas del humedal, de unos pocos centímetros de profundidad, durante el periodo de la campaña que puede haber favorecido su paso por el humedal. Además, la superficie de vegetación palustre incendiada en el invierno 2017-2018 ya se ha recuperado parcialmente, con la consiguiente mejora de hábitat favorable y la calidad del mismo.

Los trabajos de anillamiento científico en humedales del litoral mediterráneo como el Prat y durante el paso migratorio prenupcial son una herramienta eficaz para el conocimiento de la composición y tendencia de las poblaciones de aves paseriformes que las utilizan como zona de alimentación y de descanso dentro de sus rutas migratorias. Suponen una importante fuente de información, especialmente para especies de difícil detección como el carricerín cejudo y otras aves palustres.

Siegas

Durante la campaña de 2018 se segaron 5 hectáreas dentro del humedal. El objetivo es evitar que el crecimiento del carrizo colmate las lagunas e interfiera en el acceso de las especies al agua.
Este año 2019 la superficie segada ha sido mayor, alcanzando una extensión de más de 8 hectáreas.

La máquina anfibia es una herramienta de trabajo que se comparte entre los 12 humedales que forman parte del proyecto del Life Paludícola.

Este año estuvo utilizándose en Torreblanca durante el mes de septiembre.

Estas tareas generan un puesto de trabajo de un operario que se mantiene prácticamente todo el año.

Plantaciones

En febrero de este año se realizó una primera plantación de árboles en la zona del camping y perimetrando el parque natural a lo largo de la carretera. Se gestionaron los permisos de autorización de los propietarios de las parcelas.

Durante los mesese de noviembre y diciembre se repusieron marras, se plantaron 120 árboles más, se cambiaron los protectores de los árboles y se regaron.

Árboles de ribera (120 ejemplares):
(— color de leyenda en el mapa)

Populus alba
Salix atrocinerea
Salix eleagnos
Salix purpurea

En las inmediaciones del Espai Natura se ha colocado planta palustre para aumentar la variedad de especies y facilitar el reconocimiento y aprendizaje de la vegetación de humedal.

Planta acuática
(— color de leyenda en el mapa)

Iris pseudacorus (144 plantas)
Cladium mariscus (100 plantas)

Scirpus tabernaemontani (100)

Juncus acutus (72 plantas)

Erianthus ravennae (72 plantas)

Estas acciones han permitido la contratación de 3 peones forestales durante mes y medio. (1 en febrero y 2 en octubre).

Prat de Cabanes-Torreblanca (Zona depuradora)

Sistema de Referència: ETRS89-UTM Fus 30	Escala = 1:4,514	Coordenades: X(mín.)=772.675,55 m. Y(mín.)=4.454.631,50 m. X(màx.)=773.758,91 m. Y(màx.)=4.455.489,16 m.

Prat de Cabanes-Torreblanca (Zona camping)

Sistema de Referència: ETRS89-UTM Fus 30	Escala = 1:2,257	Coordenades: X(mín.)=773.394,63 m. Y(mín.)=4.454.728,67 m. X(màx.)=773.936,31 m. Y(màx.)=4.455.157,50 m.

Prat de Cabanes-Torreblanca

Sistema de Referència: ETRS89-UTM Fus 30	Escala = 1:564	Coordenades: X(mín.)=774.014,55 m. Y(mín.)=4.454.119,40 m. X(màx.)=774.149,97 m. Y(màx.)=4.454.226,61 m.

Prat de Cabanes-Torreblanca (Zona observatorio)

Sistema de Referència: ETRS89-UTM Fus 30	Escala = 1:1,129	Coordenades: X(mín.)=773.751,00 m. Y(mín.)=4.453.970,31 m. X(màx.)=774.021,84 m. Y(màx.)=4.454.184,73 m.

Visitas a la exposición

Durante el año 2019 visitan la exposición del paludícola 4.361 personas.

2.381	son turistas que visitan el Espai,
1.468	centros educativos
392	inscritos a otras actividades.

Visitas técnicas

En fecha 6 de abril recibimos la visita de dos compañeros que trabajan en proyectos LIFE en Hungria. Pasan dos días en Torreblanca y les acompañamos a ver la zona del proyecto y las acciones ejecutadas en el ejercicio anterior.
El 25 de junio recibimos la visita de la auditora para justificar el proyecto

2.7. - Publicaciones y materiales divulgativos

2.7. Publicaciones y materiales divulgativos.

Se imprimen tres nuevo juegos de roll ups, dos de ellos en castellano y uno en valenciano, en ellos el carricerín cejudo muestra las aventuras de su migración por los humedales.

Se diseñan el cuaderno del profesor y el cuaderno del alumno para la realización de actividades en el aula. Estos cuadernos van acompañados de materiales extra, que pueden descargarse de la página web del carricerín.

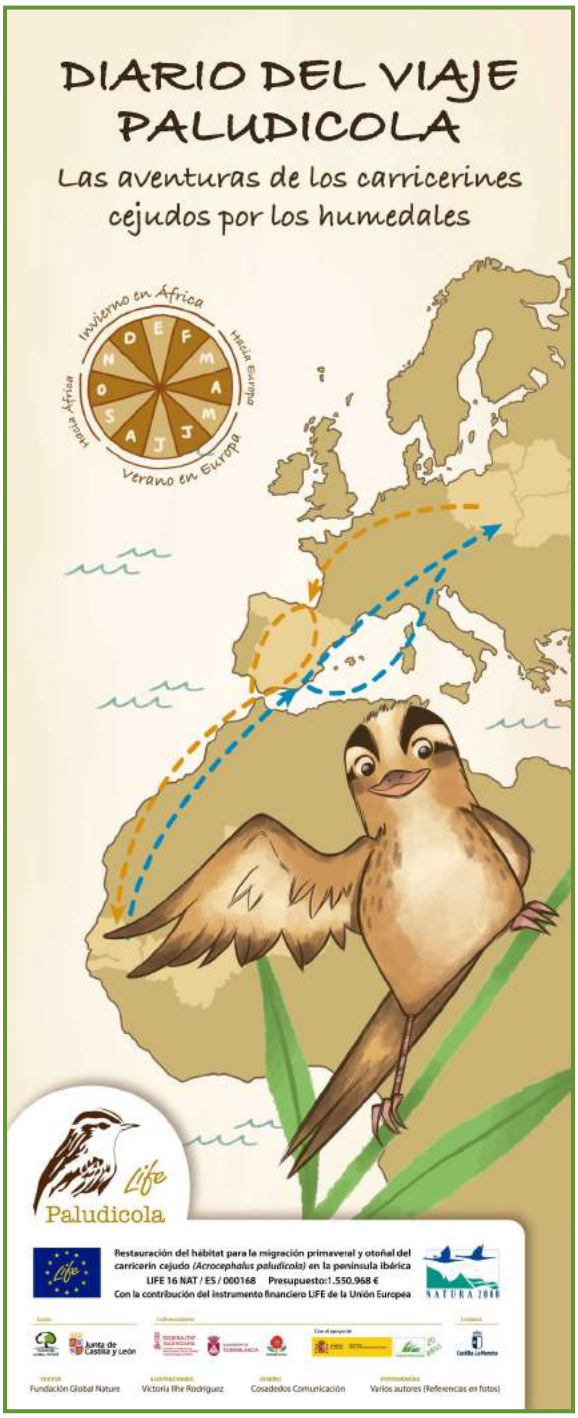

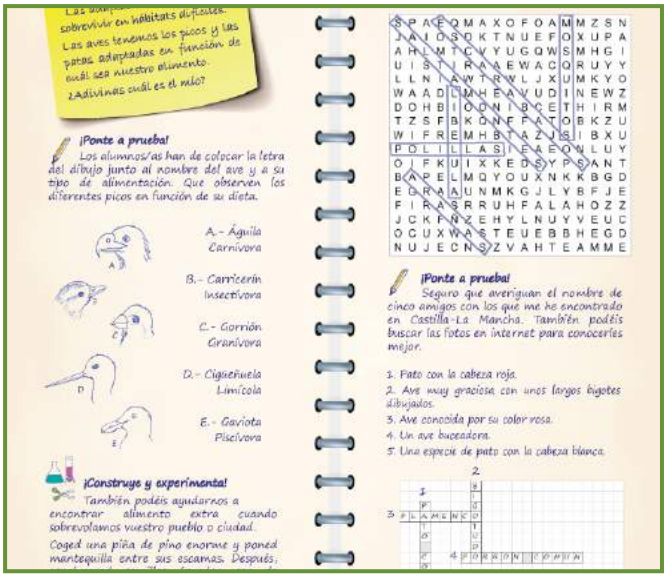

2.8. - Eventos

2.8. Eventos

Durante el año 2019 participamos en los siguientes eventos, dando a conocer y trabajando sobre la importancia de los humedales y en concreto los del Prat de Cabanes-Torreblanca.

15 conferencia internacional sobre lagos y humedales. Living lakes
Living Lakes es una red internacional formada por más de 100 lagos, con presencia en los cinco continentes. Esta amplia red de trabajo se reúne cada dos años en uno de los países miembros para analizar el estado de conservación y protección del agua y sus ecosistemas. Los días 6 y 7 de mayo de 2019, Living Lakes llega a Valencia para celebrar la 15ª Conferencia Internacional sobre Lagos y Humedales y la Fundación Global Nature organiza el evento.
El ayuntamiento de Torreblanca recibe el premio: "Best conservation practice award" por el trabajo realizado en el humedal del Prat.

6ª jornada de intercambio de experiencias
El intercambio de experiencias es una jornada educativa que se lleva a cabo en Villarreal y donde asisten los centros escolares que desarrollan proyectos ambientales en su aula. Los alumnos exponen experiencias y los docentes trabajan metodologías para la ejecución de proyectos ambientales.
Se llevó a cabo el 1 de junio de 2019 y acudieron 120 participantes que escucharon nuestra oferta educativa de Torreblanca y vieron la exposición del carricerín cejudo.

Premio al proyecto de conservación del Galápago europeo.

11 de diciembre de 2019.

Bankia y Fundación Bancaja han hecho entrega de las ayudad e la primera edición de la Convocatoria Meidoambiental. En el ámbito de Castellón, la Fundación Global Nature desarrollará la iniciativa Conservación del galápago europeo en el parque natural del Prat de Cabanes –Torreblanca, que incluye la restauración del hábitat, el control y seguimiento dela especie, y las acciones de sensibilización.

Este proyecto permitirá gestionar fondos para el año 2020, que permitiran la limpieza de acequias y el mantenimiento de canales en la zona del parque natural.

Encuentro anual de la Fundación Global Nature en Torreblanca

La reunión anual de la Fundación se ha realizado este año en el Espai Natura. Tuvo lugar los días 4 y 5 de noviembre de 2019. Estando los 28 trabajadores de la Fundación alojados y reunidos durante tres días en la localidad de Torreblanca.

Se trabajaron temas de gestión, se compartieron experiencias y se visitaron las lagunas y los alrededores del Espai Natura, generando un importante impacto económico en la localidad.

2.9. - Comunicación

2.9.- Comunicación

La comunicación en redes sociales es imprescindible para hacer visible un proyecto, tanto a nivel local como a escala comarcal y nacional.

Las redes sociales son nuestra principal vía de comunicación para dar a conocer los proyectos en la zona y llegar a los participantes de las actividades, hasta la fecha el que cuenta con mayor número de seguidores es Facebook, que va creciendo continuamente. Disponemos de dos cuentas, siendo más visitada la de Torreblanca Natura para las actividades y la de la Fundacion Global Nature para publicaciones más técnicas. Así mismo contamos con Instagram y Twitter, tanto en el perfil de Torreblanca como en el de la Fundación Global Nature.

Este año hemos tenido proyectos con gran impacto, de los que se ha hecho eco la televisión local, nacional, la prensa, incluso la radio. Comentamos en esta memoria los de mayor impacto.

El programa **"animalades" de apunt,** graba un reportaje de 20 minutos sobre el galápago europeo en el Prat y muestra el trabajo de nuestros voluntarios. 16/03/2019

Colgamos el enlace y en nuestro Facebook consigue las 3.000 visualizaciones.

https://apuntmedia.es/va/a-la-carta/programes/vist-en-tv/animalades/16-03-2019-les-tortugues-d-estany-autoctones?fbclid=IwAR2flkthXP4yFIA_gP3YbewzyJXdkn7GkLQHqexxC-HOQELsPti5y2rhkJU

El proyecto del carricerín cejudo se graba para "**España directo" de RTVE.** Los alumnos del IES de Benicarló participan en la experiencia.

Se cuelga el enlace en redes sociales y en un solo día alcanza las 3000 reproducciones.

http://www.rtve.es/alacarta/videos/espana-directo/?fbclid=IwAR1e5GaNczlw_knwNdf3JIBk3n6b71OMy-I1kZX6uf1XgSlHRKVAUOSncl0

El proyecto movilizado en redes con el #Basurasxburbujas ha tenido una gran repercusión, siendo motivo de entrevista en dos emisoras de radio.

Radio Ulldecona en fecha 14 de agosto de 2019. Donde realizan un reportaje en profundidad.

En la **Mirilla de Onda cero**, un programa a nivel nacional con grandes cotas de audiencia y que fue emitido el 21 de agosto de 2019 y que también tenemos colgado en el Facebook de Torreblanca Natura.

https://www.ondacero.es/programas/mirilla/programa-completo/la-mirilla-21082019_201908215d5db3850cf29f7bb64cc553.html?fbclid=IwAR1o_BlQKg2URFka6Rvf7BRuYQ0QbkHZcd_gaCqyL5Pct7dDwZG-n4qBCjo

Jean-noël, uno de los buzos-fotógrafos de la actividad, nos regala como cada año un **vídeo de la experiencia de Burbujas solidarias** y lo comparte a través de redes sociales, obteniendo un altísimo número de visitas y resultando un documento de gran belleza y calidad.

Puede verse en este enlace:

https://www.dailymotion.com/video/x7ky4c6?fbclid=IwAR0wAojR6xddX3voHWDnEAqBi4Lw_OVGaQ2PuKVnMMhql2HbS_G9a1LJUSU

Otro de los proyectos que ha resultado ampliamente seguido, tanto en prensa escrita como en radio es el de "la salud de nuestros mares", que a nivel nacional apareció en el periódico el mundo, con un amplio reportaje:

https://www.elmundo.es/comunidad-valenciana/caste-llon/2019/11/05/5dbafb0a21efa0cb358b458b.html

Radio. Una entrevista en el programa de Hoy por hoy, de la cadena Ser.

Radio. Un amplio reportaje sobre los resultados obtenidos en la jornada de buceo. En RTVE

Ambos enlaces se encuentran en la página del Facebook de Torreblanca Natura.

MEMORIA 2019

Trabajamos para la
PROTECCIÓN Y PUESTA EN VALOR
DE RECURSOS NATURALES

AJUNTAMENT DE TORREBLANCA

FUNDACIÓN GLOBAL NATURE

El Facebook de Torreblanca Natura

La página de Facebook del Espai Natura ha recibido durante el año 2019, **148.819 visitas.**

Cuatro meses destacan del resto, superando las 20 mil visitas.

El mes de **febrero** se recibieron 20.680 visitas gracias a las acciones del voluntariado, a las plantaciones de los árboles del proyecto LIFE paludícola y al regreso de las visitas escolares.

El mes de **julio** repunta con 21.141 visitas debido al comienzo de las actividades de verano de "Los tesoros del Prat"

El mes de **agosto**, la página de Facebook, presenta 25.831 visitas, conseguidas por las actividades de verano y especialmente por el proyecto de BasurasxBurbujas.

El mes de **septiembre** el número de visitas se dispara, siendo el mes con mayor difusión mediática en redes sociales. 34.379 visitantes. Tan sólo con la actividad de buceo adaptado se alcanzan, en dos días 19.339 entradas en la página.

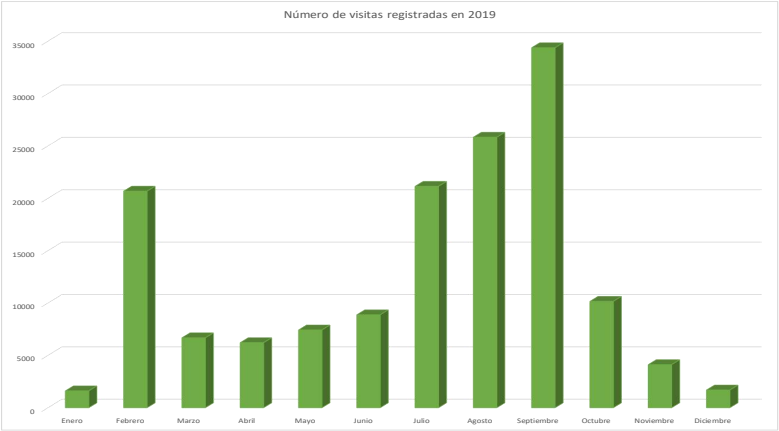

A continuación se anexan las entradas de visitas relacionadas con cada una de las actividades. Se puede comprobar que la mayor repercusión en redes sociales la tuvieron **noticias** como:

Las dos noticias del buceo adaptado, con 9.980 y 9.359 visitas respectivamente.

La actividad de domingo de la huerta y la cata de tomates con 5.580 visitas

Los voluntariados: de las tortugas con 4.477 y 4.231 respectivamente, el del chorlitejo con 4.323 y el de los fondos marinos con 4.323 visitas.

El Facebook de Torreblanca

La noticia con más repercusión provocada por la página de Facebook de Torreblanca Natura este año 2019 fue la relacionada con la convocatoria de actividad de buceo solidario.

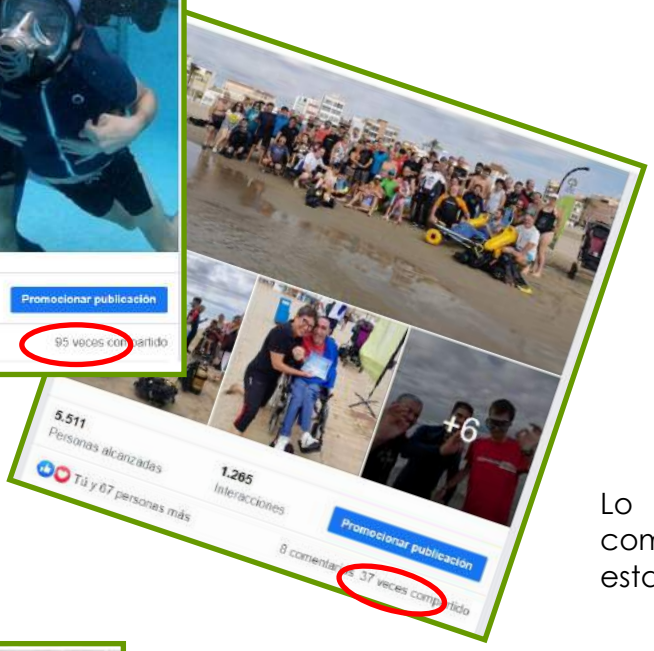

La convocatoria de esta actividad alcanzó a casi 6.000 personas en nuestra página; pero el dato que la hace excepcional y que aumenta el número de personas alcanzadas, es el hecho de que se compartiese 95 veces, llegando a alcanzar, casi, los 10.000 seguidores.

Lo mismo ocurrió cuando se compartieron los resultados de esta actividad.

Otras **cuatro noticias** destacan a lo largo del año, que alcanzan los casi 5.000 seguidores, cada una de ella, tanto por las visitas, como por el alto número de veces compartidas.

La limpieza de los fondos marinos, los voluntariados, las visitas a la exposición y las actividades de verano.

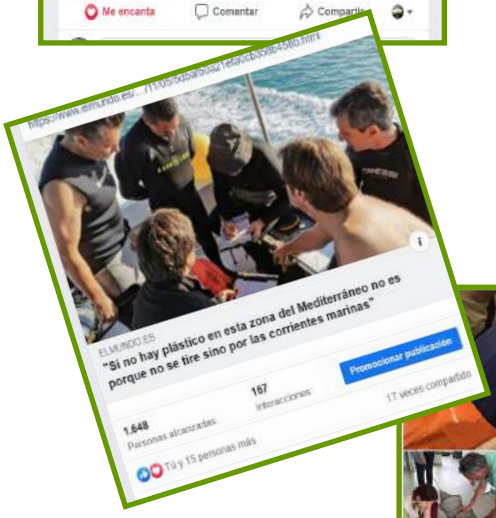

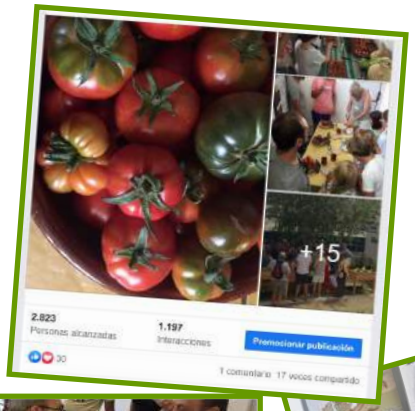

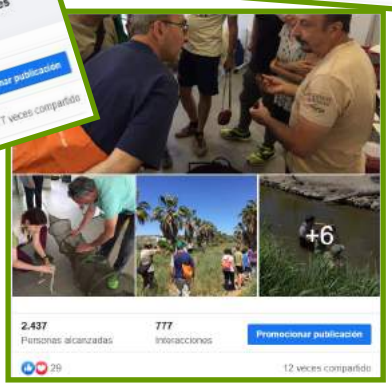

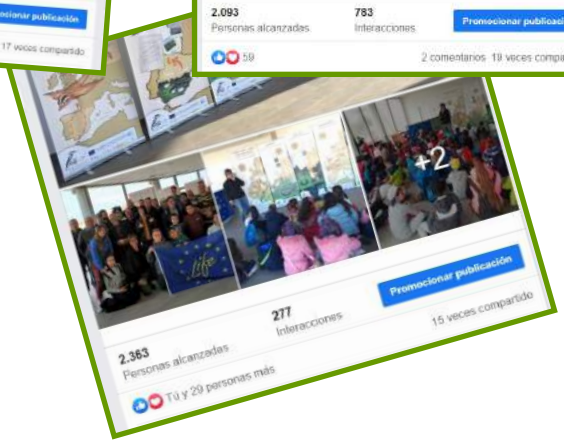

El Facebook de Torreblanca Natura

Registro de visitas mostrado por meses y tipos de entradas.

Enero		**1.615**
08-01-19	Calendario ecológico 2019	335
10-01-19	Retiramos 49 tortugas con el voluntariado del Prat	401
15-01-19	Estudio sobre la felicidad y la naturaleza	291
29-01-19	El sábado día 2 de febrero, celebramos el día de los humedales	588
Febrero		**20.680**
05-02-19	Humedales: una respuesta natural ante el cambio climático	1248
05-02-19	Llega el buen tiempo y el Prat vuelve a llenarse de escolares.	2750
07-02-19	El diario.es presenta nuestro trabajo sobre humedales.	292
07-02-19	Fueron dos días llenos de talleres, obras de teatro, marionetas, actividades y plantaciones en las que participaron todos los alumnos del CEIP Torreblanca.	342
08-02-19	Para aquellos interesados en el buceo adaptado, nuestros incansables amigos de la Federación tiene prevista una nueva actividad.	430
09-02-19	Visitamos otros humedales en los que también se está llevando a cabo	274
09-02-19	Fundación Enrique Montoliu	257
14-02-19	Empezamos los preparativos para la plantación de 120 árboles en el camino perimetral el Prat.	3447
16-02-19	¡Ya tenemos reparadas las talanqueras en las dunas de Torreblanca, para la llegada del chorlitejo!	4421
18-02-19	Living lakes	257
18-02-19	Te proponemos participar en una curiosa limpieza, donde además de recoger basura, aprenderemos sobre la vida de las aves y buscaremos tesoros escondidos en sus hábitats.	2264
24-02-19	Gracias a los 43 geocachers que han participado en las actividades de hoy y a Toni Persiva por su incansable esfuerzo Otro domingo de 10!!!!	3917
27-02-19	La máquina anfibia trabaja en los humedales.	262
27-02-19	Agroambien presenta la llegada del ganado al Prat	519
Marzo		**6.681**
05-03-19	Por otra Pac	264
05-03-19	Living lakes	284
06-03-19	Ya son más de 250 personas las que han visitado este año la exposición del carricerín cejudo.	4104
17-03-19	Nuestros voluntarios de Torreblanca siempre pendientes de los galápa-	2029

El Facebook de Torreblanca Natura

Abril		**6.217**
04-04-19	Visita de las Tourist	338
04-04-19	Campaña de anillamiento	419
08-04-19	Arranca la segunda campaña de anillamiento científico de aves palus-	727
10-04-19	Campaña de anillamiento.	412
11-04-19	Torreblanca Natura actualizó su estado.	524
12-04-19	Campaña de anillamiento.	477
14-04-19	¡Huertas accesibles para el aprendizaje!! Ya hemos empezado a desmontar palets y reutilizarlos para crear jardineras y montar una mini huer-	2705
15-04-19	Torreblanca Natura actualizó su estado.	262
25-04-19	Torreblanca Natura actualizó su estado.	353
Mayo		**7.426**
06-05-19	Living lakes	357
07-05-19	Estamos en la conferencia internacional de Living Lakes. Unidos por la	371
10-05-19	Living lakes	390
19-05-19	Es todo un placer contar con este grupo de amigos geocachers, que nos ayudan, en su tiempo libre, a construir jardineras para nuestros huer-	1784
20-05-19	Proyectos de la Fundación	293
27-05-19	Empezamos de nuevo con el voluntariado para la protección del galá-	4231
Junio		**8.878**
01-06-19	Intercambio de experiencias	290
01-06-19	Intercambio de experiencias	455
02-06-19	Primer domingo de voluntariado ambiental. Hoy, en el Espai Natura de Torreblanca, 20 voluntarios participan de la formación.	4477
04-06-19	Hay personas que se cruzan en tu vida, que tienen la habilidad de hacer fácil lo difícil, de transformar el trabajo en placer y de convertir un reto	2931
05-06-19	Día del medioambiente.	50
05-06-19	Día del medioambiente.	328
05-06-19	Día del medioambiente.	347

El Facebook de Torreblanca Natura

Julio		**21.141**
01-07-19	Curso de ONG. Irlanda	416
04-07-19	Curso de ONG. Irlanda	333
09-07-19	Comienzan las actividades de fin de semana del Espai Natura.	1350
09-07-19	Fira marinera	303
15-07-19	Torreblanca Natura actualizó su estado.	208
17-07-19	Global Nature	352
17-07-19	¿Quieres construir un hotel de insectos, plantar aromáticas ...	3354
18-07-19	Hoy hemos marcado la tortuga número 1.500	3146
19-07-19	Exposición de fotos.	338
21-07-19	¡Otro fantástico domingo en las actividades del Espai Natura!	5580
23-07-19	Este domingo, en el Espai Natura, aprenderemos sobre murcielagos y otras especies insectívoras.	2642
28-07-19	Lleno absoluto en las actividades que Fundación Global Nature organiza en el Espai Natura de Torreblanca.	1830
30-07-19	Esta semana hablaremos del entrañable chorlitejo patinegro.	1289

Agosto		**25.831**
03-08-19	¿Recordáis los nidos que hicimos para golondrinas la semana pasada? Nos quedaron realmente bien y se parecían mucho a estos.	554
04-08-19	Grandes obras de arte de pequeños artistas, colaboran en la protección del chorlitejo patinegro.	1967
06-08-19	Seguimos a tope con las actividades de: "Los Tesoros del Prat". Este domingo el carricerín cejudo nos contará sus aventuras.	2911
08-08-19	A veces no sabemos utilizar la palabra justa.	196
12-08-19	Entre risas, teatrillos, juegos y actividades, ninguno de los casi 50 participantes, quedó indiferente ante los problemas del carricerín.	1208
13-08-19	¿Nos ayudas a conseguir este reto? Playas limpias y gente feliz.	1290
13-08-19	Campaña BasurasxBurbujas	644
15-08-19	Un montón de amigos comprometidos con la limpieza de playas	1199
15-08-19	#BasurasXBurbujas Más fotos de gente que se une a nuestra causa.	2448
15-08-19	#BasurasXBurbujas Muchas de las basuras marinas llegan al mar a través del cauce de los rios.	671
15-08-19	#BasurasXBurbujas Desde Alicante nos llegan las fotos de dos grandes amigos e incondicionales del Geocaching.	1092

El Facebook de Torreblanca Natura

16-08-19	Nos siguen llegando imágenes de apoyo a la campaña #BasurasXBurbujas.	751
17-08-19	Muchas gracias Frank. Me alegro de ver que el proyecto #BasurasXBurbujas ha cruzado al otro lado del océano contigo.	421
17-08-19	Nuestros amigos de "Sanamares" siguen incansables apoyando el proyecto #BasurasXBurbujas y realizan una limpieza de colillas en las playas.	484
17-08-19	Siguen llegando fotos y seguimos cambiando #BasurasXBurbujas.	1764
17-08-19	Carla desde Tabarca también aporta su granito de arena recogiendo zapatillas.	746
18-08-19	BasurasxBurbujas	389
18-08-19	No podían faltar nuestros peques de la escuela de verano.	552
18-08-19	Geocachers de Vinaroz se unen a nuestra campaña de #BasurasXBurbujas y además nos apoyan haciendo eco de nuestro proyecto en radio Ulldecona	395
21-08-19	Desde el río Mijares nos envían una foto para apoyar el proyecto #BasurasxBurbujas. Gracias a Trini y a Lola por dedicarnos tiempo.	534
21-08-19	Gracias Ainhoa, Andros y el grupo de Pure Clean Earth, que realizan a menudo limpiezas en la playa del Grao de Castellón.	778
21-08-19	Manu, en Instagram, hace su aportación para cambiar #basurasxburbujas.	178
22-08-19	Otras dos personas comprometidas con la limpieza de los mares y con el proyecto de #BasurasXBurbujas.	394
22-08-19	Nuestras amigas Olaia y Ana, se apuntan al reto de recoger #BasurasXBurbujas, y nos envían la foto desde la cascada si Fiames.	702
25-08-19	Seguimos rodeados de amigos comprometidos con el medioambiente. Moltíssimes gràcies Toni, a tu i a la teua dona, per la vostra col·laboració.	523
25-08-19	Siguen llegando fotos y seguimos sumando minutos para la actividad de burbujas solidarias y cambiando #BasurasXBurbujas.	732
26-08-19	¡Estamos muy cerca de conseguirlo!! Aún queda tiempo. Animaos y enviad vuestras fotos.	416
26-08-19	Las buzos de Molamoma incansables, recogen residuos en la playa del Prat. Gracias!!!!!!!!	491
27-08-19	Salimos en otra entrevista de radio. Esta vez Onda cero.	421
28-08-19	Moltíssimes gràcies David Marin Abadal Seguimos sumando y el sábado que viene a bucear!!!!!	570
31-08-19	Seguimos recibiendo fotos. ¡Gracias!!!!	410

El Facebook de Torreblanca Natura

Septiembre		**34.379**
01-09-19	Más participantes en la campaña #BasurasXBurbujas	325
02-09-19	Pepa y su peque, colaboran limpiando la playa de Almazora. #BasurasXBurbujas Muchas gracias y un abrazote	593
02-09-19	Esther mientras bucea, retira basuras del fondo marino. Gracias por enviarnos la foto y colaborar con #BasurasXBurbujas	751
02-09-19	Y el sábado..... a bucear!!!!! Ayúdanos a dar difusión a esta actividad, para que cualquier persona con discapacidad que esté interesada pueda hacer su bautismo de buceo.	9980
02-09-19	Seguimos sumando minutos de burbujas. Lucían es incombustible y nos envía otra foto.	473
02-09-19	Nuestra amiga y compañera Fran, aprovecha su paseo vespertino para recoger algunos residuos cerca de la playa	1082
08-09-19	Ayer 70 personas nos reunimos en la playa para disfrutar de la experiencia del buceo adaptado.	9359
12-09-19	Torreblanca Natura actualizó su estado.	326
12-09-19	Entre las botellas, el revuelo y el ajetreo de la actividad hemos contado con un gran amigo que, de forma altruista capta, atrapa y monta momentos para convertirlos en recuerdos de lo más hermosos.	3569
12-09-19	Video de Burbujas solidarias	2577
14-09-19	Aunque ha terminado #BasurasXBurbujas, aún hay amigos que nos siguen enviando fotos.	705
16-09-19	Hortus minimus.	373
18-09-19	¿Quieres formar parte de nuestro voluntariado ambiental? Este domingo realizamos la formación para los que quieran descubrir la vida del galápago europeo y después colaborar en las tareas de su conservación.	1840
26-09-19	Hay centros que han querido colaborar en #BasurasXBurbujas aunque haya finalizado el plazo, ya que por aquel entonces no tenían clases todavía. Y ¿sabes? ¡Nos encanta!	469
26-09-19	Emergencia climática	392
28-09-19	Otro fabulosos dia de agricultura. Hoy el Cefire empieza el curso de formación a sus docentes con una sesión práctica en la que se visitan los Huertos de Ecoembes que tenemos en el Espai Natura	390
28-09-19	Y tras la teoría... manos a la obra. Plantamos: las habas, los tirabeques y los ajos. Los tres cultivos de invierno que no pueden faltar en ningún huerto.	723
29-09-19	Hortus minimus.	452

El Facebook de Torreblanca Natura

Octubre		**10.159**
03-10-19	El curso de huertos escolares en el Espai Natura	281
19-10-19	Repaso teórico de los 4 primero temas de horticultura escolar. 25 profes llenos de emoción y energía comparten sus experiencias.	403
19-10-19	La preparación de la tierra, las técnicas de siembra y la realización de esquejes han sido los temas de hoy. No hay mejor forma de aprendizaje que la experimentación.	2874
23-10-19	¡Este sábado.... nos vamos de cabeza al agua!! Vamos a recoger residuos y a analizar la calidad de los fondos marinos.	4323
26-10-19	Preparados, listos, ya!!! Tras explicar las técnicas, las técnicas de medición de la posidonia, la creación de equipos y el reparto del material, nos ponemos manos en marcha.	1748
27-10-19	Gracias Hortus minimus por tus enseñanzas y por compartir con nosotros/as esa preciosidad de huerto	337
29-10-19	Yo reciclo. Reto solidario	193
Noviembre		**4.117**
05-11-19	¿Quieres saber lo que encontramos bajo el mar? Una interesantísima entrevista a la técnico de la Fundación Global Nature te cuenta los detalles.	1661
06-11-19	No hay mejor manera de conocer al carricerín y al espacio natural, que paseando con la Fundación Global Nature y el "parasol" de España directo.	366
09-11-19	"Mis semillas, mi tesoro" Cada semilla es un patrimonio genético a conservar" y como lo sabemos, desde la Fundación Global Nature y Hortus minimus nos hemos centrado hoy en aprender como conservarlas.	1745
12-11-19	Finalizan los trabajos de siega en el Prat de Cabanes-Torreblanca en la	345
Diciembre		**1.695**
01-12-19	Los arbolillos siguen creciendo en el perímetro del Prat. Dos nuevas trabajadoras de la Fundación Global Nature han cambiado los protectores, regado y desbrozando a su alrededor. ¡Ahora a crecer fuertes y altos!!!!	1384
19-12-19	Visita de periodistas ornitólogos al Espai Natura	163
30-12-19	Torreblanca Natura actualizó su estado.	148

Este año 2019 se han realizado numerosas intervenciones en radio y televisión.

Las que más repercusión han tenido en nuestro entorno han sido: la emisión de las actividades del Prat en **España Directo**, el documental de las tortugas en el **programa Animalades** y las intervenciones en radio (en la **Cadena Ser y en Onda cero**) realizadas a colación de las limpiezas y seguimientos de los fondos marinos.

Un total de 19 emisiones que se listan a continuación.

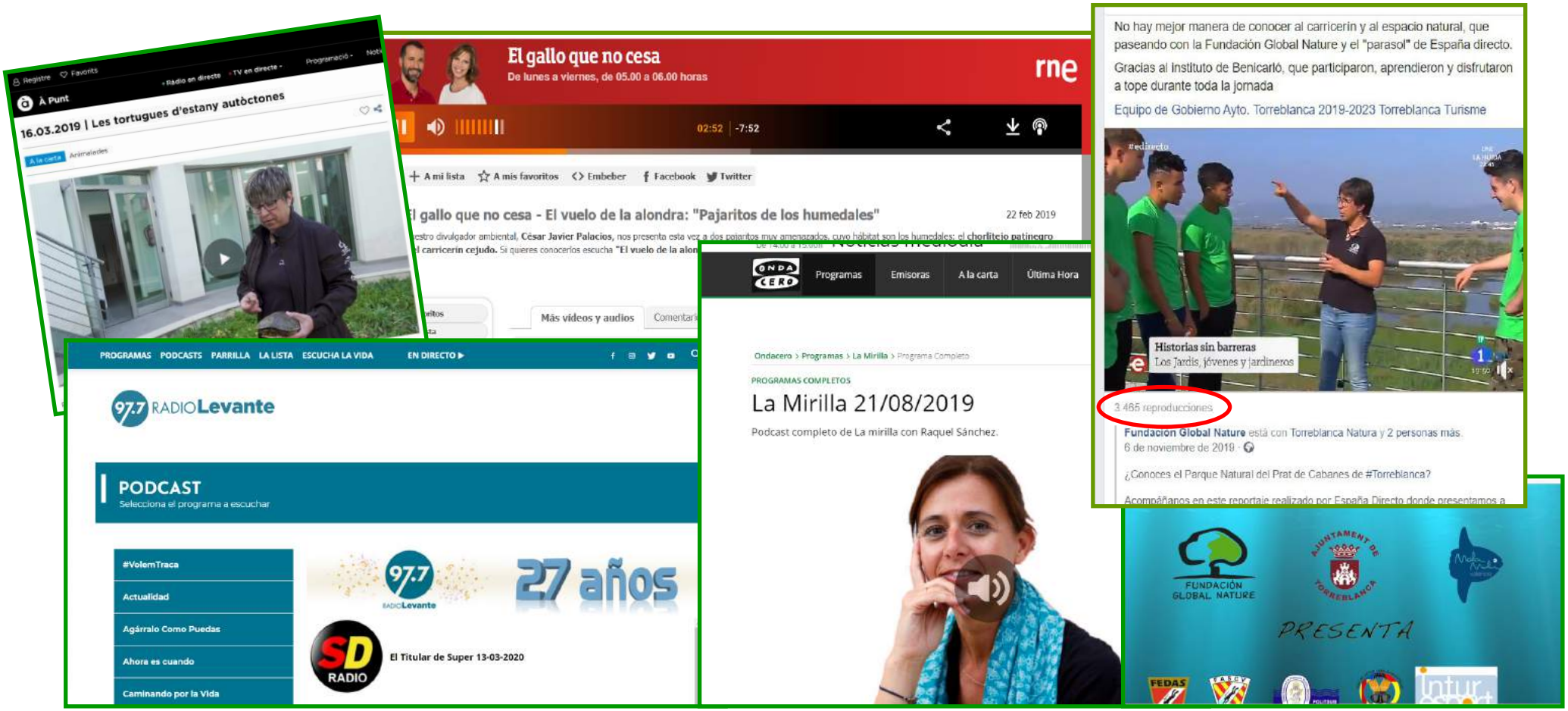

Anexo de comunicación 2019: Televisión y radio

Tipo de medio	Local	Medio	Programa	Fecha	Minutaje	Link de la emisión
Televisión	Regional	RTVE Comunidad Valenciana	L'Informatiu - Comunitat Valenciana 1	21/02/2019	16:31 -18:34	http://www.rtve.es/alacarta/videos/linformatiu-comunitat-valenciana/linformatiu-comunitat-valenciana-21-02-19/5002807/
Televisión	Regional	RTVE Comunidad Valenciana	L'Informatiu - Comunitat Valenciana 2	21/02/2019	08:23-10:29	http://www.rtve.es/alacarta/videos/linformatiu-comunitat-valenciana/linformatiu-comunitat-valenciana-2-21-02-19/5002935/#
Radio	Nacional	RNE	El gallo que no cesa - El vuelo de la alondra: "Pajaritos de los humedales	22/02/2019	a partir del 4:20	http://www.rtve.es/alacarta/audios/el-gallo-que-no-cesa/gallo-no-cesa-vuelo-alondra-pajaritos-humedales/5004219/
Televisión	Regional	RTVE Comunidad Valenciana	A la carta: Animalades	16/03/2019	20 minutos en 4 partes	https://apuntmedia.es/va/a-la-carta/programes/vist-en-tv/animalades/16-03-2019-les-tortugues-d-estany-autoctones?fbclid=IwAR2flkthXP4yFIA_gP3YbewzyJXdkn7GkLQHqexxC-HOQELsPti5y2rhkJU
Televisión	Nacional	RTVE - La 2	Agrosfera	16/03/2019	10:57-12:42	http://www.rtve.es/alacarta/videos/agrosfera/agrosfera-16-03-19/5067850/#
Televisión	Nacional	Antena 3 - NEOX	Informativo Hazte Eco	23/03/2019		https://www.atresplayer.com/neox/programas/informativo-hazte-eco/temporada-1/23-03-19_5c8e29d27ed1a87b7b410def/
Televisión	Nacional	La Sexta	Estación La Sexta	10/04/2019		
Televisión	Nacional	La Sexta	Estación La Sexta	02/05/2019	enlace directo	https://www.lasexta.com/noticias/sociedad/el-carricerin-cejudo-una-especie-en-peligro-de-extincion-que-luchan-por-proteger-en-valencia-video_201905025ccb4ba80cf2a0854cde58a0.html

Anexo de comunicación 2019: Televisión y radio

Tipo de medio	Local	Medio	Programa	Fecha	Minutaje	Link de la emisión
Radio	Regional	Radio Valencia de la Cadena SER	A vivir Comunitat Valenciana	16/06/2019	22:46-33:00	https://play.cadenaser.com/audio/004RD010000000378480/
Radio	Local	Radio Ulldecona	Proyecto BasurasxBurbujas	14/08/2019		en el ordenador. Solicitar
Radio	Nacional	Onda Cero	La mirilla de Onda cero	21/08/2019	enlace directo	https://www.ondacero.es/programas/mirilla/programa-completo/la-mirilla-21082019_201908215d5db3850cf29f7bb64cc553.html?fbclid=IwAR1o_BlQKg2URFka6Rvf7BRuYQ0QbkHZcd_gaCqyL5Pct7dDwZG-n4qBCjo
Video	RRSS	Dailymotion	Colgado en redes sociales	10/09/2019	enlace directo	https://www.dailymotion.com/video/x7ky4c6?fbclid=IwAR0wAojR6xddX3voHWDnEAqBi4Lw_OVGaQ2PuKVnMMhql2HbS_G9a1LJUSU
Radio	Local	radio 97.7	Mis queridos animales	19/10/2019	desde el inicio	http://www.la977.com/podcast/#mis-queridos-animales__Y es el siguiente podcast que lleva el siguiente título: Nuestros árboles de la ciudad 2019-10-19-MQA (hay que seleccionarlo)
Radio	Regional	Intereconomia Valencia	Mimo mi mascota	06/10/2019	33:20-48:10	https://www.intereconomiavalencia.com/radio/mimo-mi-mascota/
Radio	Regional	Cadena ser	Hoy por hoy	25/10/2019		en el ordenador. Solicitar
Radio	Nacional	RNE	La salud de los mares	29/10/2019		en el ordenador. Solicitar
Televisión	Nacional	RTVE - La 1	España Directo	05/11/2019	28:10-30:01	http://www.rtve.es/alacarta/videos/espana-directo/espana-directo-05-11-19/5434969/
Televisión	Nacional	RTVE - La 1	Telediario - 15 horas	08/12/2019	enlace directo	http://www.rtve.es/alacarta/videos/telediario/64-humedales-del-planeta-desaparecido/5461776/#
Televisión	Nacional	RTVE - 24 h Noticias	Telediario - 15 horas - lengua de signos	08/12/2019	26:49-28:44	http://www.rtve.es/alacarta/videos/telediario/telediario-15-horas-08-12-19-lengua-signos/5461737/#

Las casi 100 entradas que podemos encontrar en este anexo de prensa, nos muestran las publicaciones que durante el 2019 se han realizado sobre las actividades en Torreblanca o los artículos escritos en relación al proyecto paludícola y en los que se nombra directamente a este municipio.

No se han extraído la totalidad de las audiencias y aún así, se contabilizan **2.693.334 de lectores** de esas noticias.

A continuación se adjuntarán tablas con los titulares, la fecha de publicación, el nombre del periódico y la audiencia, tanto del medio como de la noticia.

Anexo de comunicación 2019: Prensa escrita

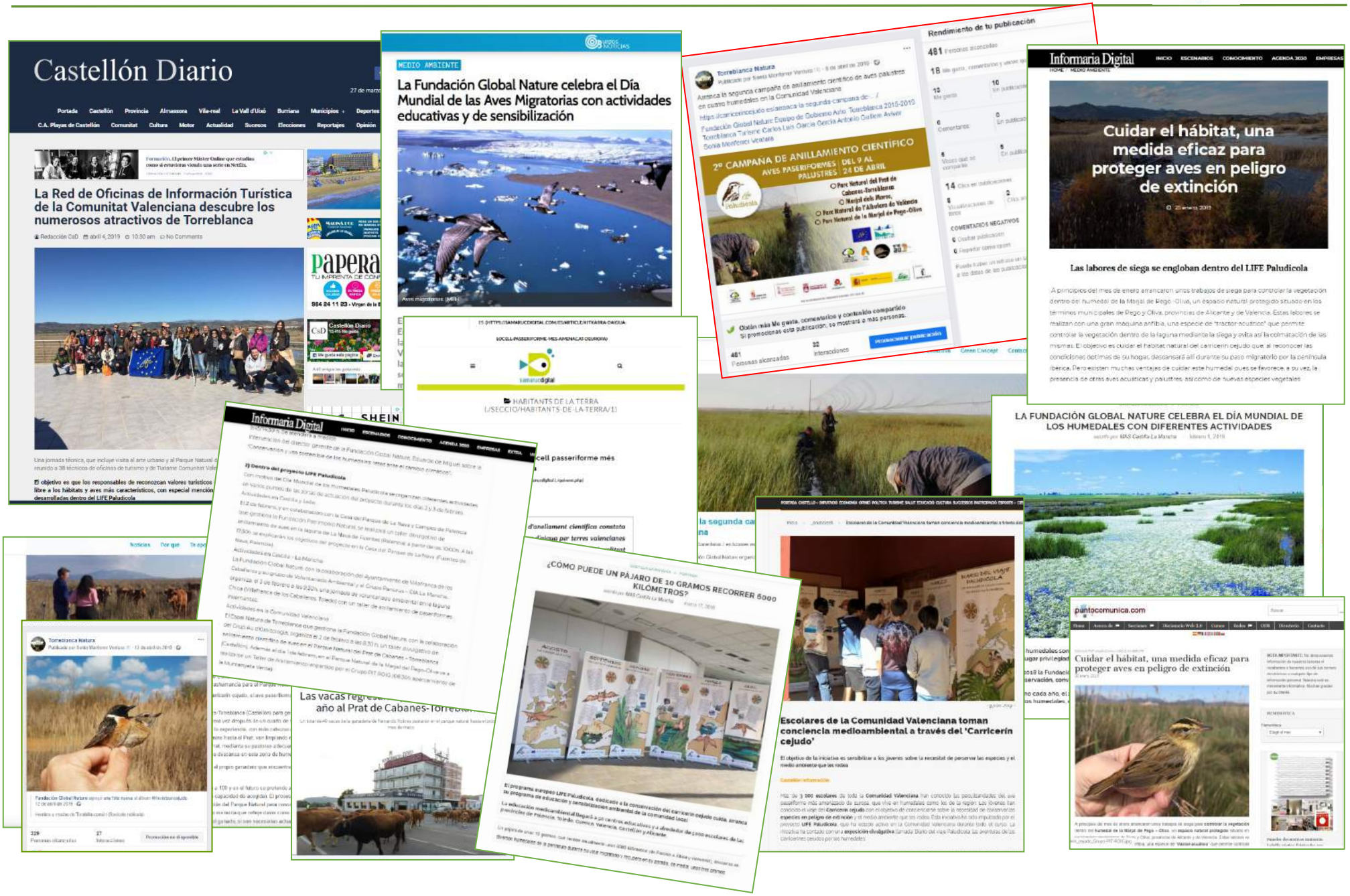

Anexo de comunicación 2019: Prensa escrita

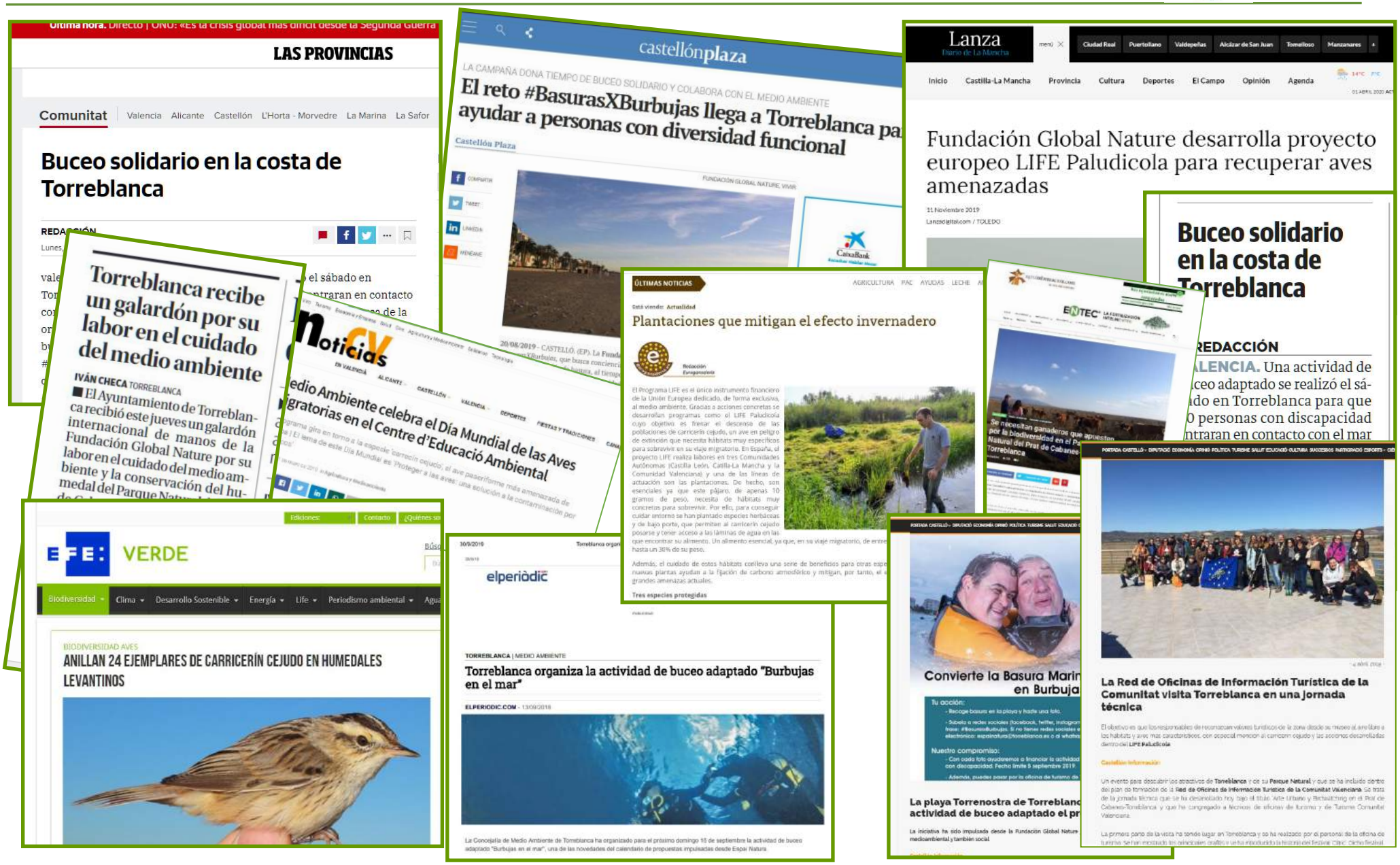

Anexo de comunicación 2019: Prensa escrita

	Titular	Fecha
1	Torreblanca : Voluntarios retiran 43 ejemplares de galápagos	04/01/2019
2	Voluntarios recogen en Torreblanca 167 galápagos,43 de especies invasoras	04/01/2019
3	Voluntarios retiran 43 ejemplares de galápagos de especies invasoras en Torreblanca (Castellón)	04/01/2019
4	Voluntarios retiran 43 ejemplares de galápagos de especies invasoras en Torreblanca	04/01/2019
5	Voluntarios recogen en Torreblanca 167 tortugas galápagos, 43 de especies invasoras	04/01/2019
6	Voluntarios retiran 43 ejemplares de galápagos de especies invasoras en Torreblanca	04/01/2019
7	Voluntarios retiran 43 ejemplares de galápagos de especies invasoras en Torreblanca	04/01/2019
8	Voluntarios retiran 43 ejemplares de galápagos de especies invasoras en Torreblanca	04/01/2019
9	Voluntarios recogen en Torreblanca 167 tortugas galápagos, 43 de especies invasoras	04/01/2019
10	Voluntarios retiran 43 ejemplares de galápagos de especies invasoras en Torreblanca	05/01/2019
11	Un programa de voluntariat retira 43 exemplars de tortugues invasores a Torreblanca	05/01/2019
12	Voluntarios retiran en Torreblanca 43 galápagos de especies invasoras	05/01/2019
13	Cuidar el hábitat, una medida eficaz para proteger aves en peligro de extinción	26-01-2019
14	Cuidar el hábitat, una medida eficaz para proteger aves en peligro de extinción	30-01-2019
15	Día Mundial de los Humedales 2019: contra el cambio climático, no estamos solos	31/01/2019
16	La Fundación Global Nature celebra el Día Mundial_de los Humedales con diferentes actividades	01/02/2019
17	La Fundación Global Nature celebra el Día Mundial de los Humedales con diferentes actividades	01/02/2019
18	Si cuidamos el hábitat, protegemos a las aves en peligro de extinción	04-02-2019
19	El ganado regresa por segundo año consecutivo a pastar al Prat de Cabanes	06-02-2019
20	Las vacas regresan a pasturar por segundo año al Prat de Cabanes-Torreblanca	07-02-2019
21	El ganado regresa por segundo año consecutivo a pastar al Prat de Cabanes	07-02-2019
22	El bestiar de vaques torna per segon any consecutiu al Prat	07-02-2019
23	El ganado regresa por segundo año consecutivo a pastar al Prat de Cabanes	07-02-2019
24	El ganado de vacas regresa por segundo año consecutivo al Prat de Cabanes	07-02-2019
25	Las vacas vuelven a pastar en el Prat de Cabanes	07-02-2019
26	Las vacas vuelven a pastar en el Prat de Cabanes	07-02-2019
27	Datos prácticos	09-02-2019

	Titular	Fecha
28	Se necesitan ganaderos que apuesten por la biodiversidad en el P.N. del Prat de Cabanes-Torreblanca	02-03-2019
29	Se necesitan ganaderos que apuesten por la biodiversidad	02-03-2019
30	Se necesitan ganaderos que apuesten por la biodiversidad	03-03-2019
31	Se necesitan ganaderos que apuesten por la biodiversidad	03-03-2019
32	Se necesitan ganaderos que apuesten por la biodiversidad	04-03-2019
33	Ecologistas buscan ganaderos que apuesten por la biodiversidad	07-03-2019
34	¿Cómo puede un pájaro de 10 gramos recorrer 6.000 kilómetros?	13-03-2019
35	La problemática del carricerín cejudo llegará a 5.000 niños de 3 comunidades	13-03-2019
36	¿Cómo puede un pájaro de 10 gramos recorrer 6.000 kilómetros?	13-03-2019
37	La problemática del carricerín cejudo llegará a 5.000 niños de 3 comunidades	13-03-2019
38	¿Cómo puede un pájaro de 10 gramos recorrer 6000 kilómetros?	17-03-2019
39	Continúan los actos por el Día Mundial del Agua	28-03-2019
40	La Red de Oficinas de Información Turística de la Comunitat visita Torreblanca en una jornada técnica	05-04-2019
41	La Red de Oficinas de Información Turística de la C.V. descubre los numerosos atractivos de Torreblanca	05-04-2019
42	La Red de Oficinas de Información Turística de la C.V. descubre los numerosos atractivos de Torreblanca	05-04-2019
43	Arranca la segunda campaña de anillamiento científico de aves palustres en los humedales en la C.V.	06-04-2019
44	Arranca la segunda campaña de anillamiento científico de aves palustres en la Comunidad Valenciana	06-04-2019
45	Arranca la segunda campaña de anillamiento científico de aves palustres en cuatro humedales en la C.V.	07-04-2019
46	Arranca la segunda campaña de anillamiento científico de aves palustres en la Comunidad Valenciana	07-04-2019
47	Comunidad Valenciana: la Fundación Global Nature organiza la segunda campaña de anillamiento científico de aves palustres en cuatro humedales	08-04-2019
48	Nova campanya d'anellament d'aus a quatre aiguamolls de la Comunitat	10-04-2019
49	Nova campanya d anellament d aus a quatre aiguamolls de la Comunitat	10-04-2019
50	Arranca la segunda campaña de anillamiento científico de aves palustres en cuatro humedales en la C.V.	11-04-2019

	Titular	Fecha
51	La ganadería extensiva ayuda a mantener las poblaciones de aves migratorias	01-05-2019
52	El carricerín cejudo, una especie en peligro de extinción que luchan por proteger en Valencia	03-05-2019
53	Día mundial de las aves	04-05-2019
54	Medio Ambiente celebra el Día Mundial de las Aves Migratorias en el Centre d'Educació Ambiental	06-05-2019
55	La Fundación Global Nature celebra el Día Mundial de las Aves Migratorias con actividades educativas y de sensibilización	07-05-2019
56	Global Nature celebra el Día de las Aves Migratorias con anillamientos científicos	07-05-2019
57	Celebramos el Día Mundial de las Aves Migratorias	11-05-2019
58	Torreblanca recibe un galardón por su labor en el cuidado del medio ambiente	11-05-2019
59	Medio Ambiente celebra el Día Mundial de las Aves Migratorias en el Centre d'Educació Ambiental	12-05-2019
60	Medio Ambiente celebra el Día Mundial de las Aves Migratorias en el Centre d"Educació Ambiental	12-05-2019
61	Anillamiento científico con Global Nature	12-05-2019
62	Salvar los humedales	13-05-2019
63	Protecció a les aus contra els plàstics	15-05-2019
64	Protecció a les aus contra els plàstics	15-05-2019
65	Los marjales valencianos, lugares de descanso para el Carricerín cejudo en su viaje migratorio entre el Senegal y Polonia	23-05-2019
66	Los marjales valencianos, lugares de descanso para el Carricerín cejudo en su viaje migratorio entre el Senegal y Polonia	24-05-2019
67	Especies de flora en peligro de extinción 50	26-05-2019
68	Detecten a la Marjal un exemplar del Carricerí Cellut, ocell globalment amenaçat	05-06-2019
69	Anillan 24 ejemplares de carricerín cejudo en humedales levantinos	12-06-2019
70	El pastoreo controlado que gestiona la vegetación y crea hábitats óptimos para aves en peligro de extinción	13-06-2019
71	Xitxarra d'aigua, l'ocell passeriforme més amenaçat d'Europa	18-06-2019
72	Escolares del colegio público Jaime Sanz de Peñíscola participan en la campaña 'Por un marjal limpio'	19-06-2019
73	Los escolares de Peñíscola participan en una campaña de sensibilización ambiental en el marjal	19-06-2019
74	Peñíscola organiza las jornadas de sensibilización medioambiental	19-06-2019

	Titular	Fecha
75	Escolares de la Comunidad Valenciana toman conciencia medioambiental a través del 'Carricerín cejudo'	10-07-2019
76	Más de tres mil escolares de la Comunidad Valenciana conocen el viaje del Carricerín cejudo	10-07-2019
77	Arranca en agosto la segunda campaña de anillamiento de aves en paso posnupcial	31-07-2019
78	Anillar aves como estrategia para favorecer la conservación de especies como el carricerín cejudo	31-07-2019
79	Estudiarán la migración posnupcial de las aves palustres en humedales de CyL	31-07-2019
80	Una ayuda a las aves migratorias en Valencia	18-08-2019
81	El reto #BasurasXBurbujas llega a Torreblanca para ayudar a personas con diversidad funcional	21/08/2019
82	Un refugio para las aves	25-08-2019
83	"Vamos a pedir agua de donde sea, pero el futuro de las lagunas pasa por que llueva"	30-08-2019
84	La playa Torrenostra de Torreblanca acoge una actividad de buceo adaptado el próximo sábado	06/09/2019
85	Buceo solidario en la costa de Torreblanca	10/09/2019
86	Buceo solidario en la costa de Torreblanca	10/09/2019
87	Torreblanca organiza la actividad de buceo adaptado “Burbujas en el mar”	13/09/2019
88	Un proyecto LIFE persigue frenar el descenso de las poblaciones de carricerín cejudo mediante el pastoreo	14-09-2019
89	Cómo el pastoreo de ovejas ayuda a un ave en peligro de extinción	15-09-2019
90	El pasturatge d'ovelles en la Marjal dels Moros ajuda a la conservació de la xitxarra d'aigua	19-09-2019
91	Plantaciones que mitigan el efecto invernadero	03-10-2019
92	Plantaciones parar cuidar al carricerín cejudo que mitigan el efecto invernadero	03-10-2019
93	Plantaciones que mitigan el efecto invernadero	08-10-2019
94	Si no hay plástico en esta zona del Medierráneo no es porque no se tire, sino por las corrientes marinas	05-11-2019
95	Fundación Global Nature desarrolla el proyecto europeo LIFE Paludicola para recuperar aves amenazadas	12-11-2019
96	La Generalitat sigue luchando contra especies invasoras en el marjal Pego-Oliva	08-12-2019
97	Seminario sobre la conservación del carricerín cejudo	09-12-2019

	Medio	Total: Audiencia del medio	Total: Audiencia de la noticia
1	La Plana Al Dia		
2	ABC		
3	Europa Press		
4	20 Minutos		
5	El Mundo		
6	Diario Digital de Castellón		
7	Levante		
8	La Vanguardia		
9	El Cañaveral Noticias		
10	Gente digital		
11	La Veu del País Valencià		
12	Levante (Ed. Impresa)		
13	Informaria Digital	2.702	317
14	Puntocomunica	2.660	1.171
15	iAgua		
16	EcoActiva		
17	Publiactiva		
18	El diario.es	1.804.109	13.791
19	La Vanguardia	2.244.743	18.956
20	Cadena Cope	357.496	2.860
21	ABC	3.076.130	28.711
22	La Plana Al Dia	10.392	312
23	Diario Digital de Castellón	0	0
24	El Periòdic	34.503	2.627
25	Mediterráneo (Ed. Impresa)	92.000	41.400
26	Mediterráneo	41.569	370
27	Especiales Mundo (Ed. Impresa)		

	Medio	Total: Audiencia del medio	Total: Audiencia de la noticia
28	Agroinformación	30.346	7.249
29	EcoActiva	83	7
30	Agronews Castilla y León	16.628	1.885
31	Puntocomunica	2.660	1.171
32	Navarra	81.060	17.970
33	20 Minutos	2.660.437	26.013
34	La comarca de Puertollano	6.651	109
35	ABC	3.076.130	28.711
36	Agroclm	0	0
37	La Vanguardia	2.244.743	18.956
38	Mas Castilla la Mancha	457	16
39	Las Provincias	232.788	1.966
40	Castellón información	8.693	170
41	Puntocomunica	4.347	1.739
42	Castellón Diario	13.040	1.739
43	Puntocomunica	4.347	1.739
44	Publiactiva	174	7
45	Tercera Informacion	106.056	5.472
46	EcoActiva	87	7
47	Troposfera.org	3.043	122
48	Mediterráneo (Ed. Impresa)	92.000	41.400
49	Mediterráneo	73.892	657
50	Informaria Digital	8.693	701

	Medio	Total: Audiencia del medio	Total: Audiencia de la noticia
51	Compromiso Atresmedia	16.517	4.014
52	La Sexta	434.656	3.673
53	Radio Televisión Castilla y León	1.608.000	1.608.000
54	El Periòdic	13.040	106
55	Puntocomunica	4.347	1.739
56	El Norte de Castilla (Ed. Impresa)	187.000	84.150
57	Fundación Biodiversidad	4.347	290
58	Levante (Ed. Impresa)		
59	NOTICIAS COMUNITAT VALENCIANA	87	8
60	Puntocomunica	4.347	1.739
61	El Norte de Castilla (Ed. Impresa)	187.000	84.150
62	La Razón (Ed. Impresa)	235.000	105.750
63	Mediterráneo (Ed. Impresa)	92.000	41.400
64	Mediterráneo	73.892	657
65	El7set	4.347	290
66	Puntocomunica	4.347	1.739
67	Levante (Ed. Impresa)	266.000	119.700
68	Radio Pego	0	0
69	EFE Verde	21.733	1.639
70	Puntocomunica	4.347	1.739
71	Noticias de la Comunitat Valenciana	87	17
72	Castellón información	8.693	172
73	Diario Digital de Castellón	13.040	220
74	Levante (Ed. Impresa)	266.000	119.700

	Medio	Total: Audiencia del medio	Total: Audiencia de la noticia
75	Castellón información	8.693	174
76	Puntocomunica	4.347	1.739
77	Cadena SER	434.656	3.091
78	El diario.es	1.564.762	14.604
79	ABC	2.651.403	27.103
80	El Confidencial	1.955.953	19.125
81	Diario Digital de Castellón		
82	El Norte de Castilla Suplementos	187.000	84.150
83	Toledo Diario	43.466	71.718
84	Castellón información		
85	Las Provincias		
86	Las Provincias (Ed. Impresa)		
87	El Periòdic		
88	Europa Press	478.122	2.975
89	Agroinformación	4.347	421
90	À Punt	0	0
91	Euroganadería.eu	4.347	869
92	Puntocomunica	4.347	1.739
93	Red de intercambio de Conocimiento Agroalimentario	478	23
94	Periódico El mundo		
95	Lanza Digital	8.693	94
96	Levante El Mercantil Valenciano - CA	304.259	7.302
97	Diario Palentino (Ed. Impresa)	20.000	9.000